

**GRAMSCHÄTZER WALD – PAYSAGES CULTURELS EUROPÉENS**

**SPESART, ODENWALD, VOGELSBERG, WALDASSENGAU & GRAMSCHÄTZER WALD – CULTURAL LANDSCAPES OF EUROPE**

**GRAMSCHÄTZER WALD – PAYSAGES CULTURELS EUROPÉENS**

**SPESART, ODENWALD, VOGELSBERG, WALDASSENGAU & GRAMSCHÄTZER WALD – CULTURAL LANDSCAPES OF EUROPE**

The Archaeological Spessart-Project / Institut at the University of Würzburg (ASP) integrates scientific research and civil dedication. Its aim is the research, conveyance and sustainable development of the Spessart Region and its neighbouring territories. These projects, like the European geological information system on the Spessart, the educational projects and academic research projects are accomplished in a dedicated and open process initiated by citizens and local associations as well as in accordance with the public authorities. Thus the cultural pathways are directed in equal measures to awareness rising for the unique local tradition and our collective cultural and natural heritage. The cultural pathways are created for locals and visitors alike. There is created a consciousness for the development of the cultural, economical, ecological and social aspects, how they are interwoven and affecting each other. The Archaeological Spessart-Project and the Spessartbund (the regional hiking association) cooperate closely on the sustainable management of the cultural pathways. The Archaeological Spessart-Project participates in European research programmes and is engaged in the implementation of the European Landscape Convention with the Council of Europe.

**L'Association projet archéologique du Spessart (Archäo-Logisches Spessart-Projekt e.V., ASP), Institut à l'Université de Würzburg, associe recherche scientifique et citoyenneté, le but étant l'exploration, la médiation et le développement durable de la région Spessart et de ses paysages avoisinants. Tous les projets comme les itinéraires européens, les fouilles archéologiques, le système d'information géographique, les programmes pédagogiques scolaires et bien d'autres sont réalisés à l'initiation des habitants et associations régionales et en étroite communication avec les services d'organismes administratifs publics. Ainsi, les itinéraires culturels favorisent la prise de conscience de l'originalité culturelle et du patrimoine culturel et naturel commun, mais servent également d'infrastructure touristique utilisée tant par les habitants que par les touristes. Cela suscite une prise de conscience des aspects culturels, économiques, écologiques et sociaux liés au développement du paysage et de leur interaction. L'ASP entretient une coopération privilégiée avec le Spessartbund, ille participe à des programmes d'aide européens et s'engage auprès du Conseil de l'Europe pour la mise en place de la Convention européenne du paysage.**

# MARKTHEIDENFELD

**The district of Zimmern being a part of the town of Markttheidenfeld since 1974 stretches from the valley of the Karbach with its numerous mills up to the town of Rothenfels on the opposite bank of the river Main. The name of this cultural trail "Rothenfelser Sonnenseite" (Rothenfels' Sunny Side) derives from its former belonging to the town of Rothenfels at the other river bank and from its location at the eastern river bank furthered by a mild climate. Zimmern was first mentioned about 1359 consisting of five properties at this time. In 1811 it became an independent community. Today (2016) there are about 500 inhabitants living in Zimmern. The church of St. Michaels can be traced back in time to the beginning of the 15th century. The rebuilding from 1835 to 1837 was commissioned to the well-known architect Joseph Daniel Ohlmüller (1791–1839) from Munich by the governmental commission for construction.**

**This cultural trail is about 7,5 km. Please follow the sign of a yellow EU-boat on blue background.**

**Le village de Zimmern rattaché à la ville de Markttheidenfeld depuis 1974 s'étend de la vallée du ruisseau Karbach riche en moulins jusqu' à la rive est du Main à hauteur des dernières maisons de Rothenfels situé sur la rive opposée. Le nom de cet itinéraire «le côté ensoleillé de Rothenfels» («Rothenfelser Sonnenseite») s'explique par l'ancienne appartenance de Zimmern à la ville de Rothenfels sur l'autre rive du Main et par le fait que, de par sa situation géographique, le village bénéficie d'un climat privilégié. Zimmern est cité pour la première fois vers 1359 et devait comprendre cinq fermes. Zimmern devient une commune indépendante en 1811. Aujourd'hui (2016), Zimmern compte environ 500 habitants. L'église St-Michel (St. Michael-Kirche) est attestée depuis le début du XV<sup>e</sup> siècle. Le fameux architecte munichois Joseph Daniel Ohlmüller (1791-1839) fut chargé par la Commission nationale d'architecture de Munich de construire ce monument en 1835–1837.**

L'itinéraire culturel fait environ 7,5 kilomètres. Suivez le marquage des petits bateaux jaunes EU sur fond bleu.

# MARKTHEIDENFELD

## ZIMMERN

### AUF DER ROTHENFELSER SONNENSEITE

Der europäische Kulturweg »Markttheidenfeld 3 – Zimmern« wurde realisiert im Rahmen des Projekts »Pathways to Cultural Landscapes« mit Förderung der Stadt Markttheidenfeld, Stiftung der Sparkasse Mainfranken, Raiffeisenbank Main-Spessart eG, Horst Bröstler GmbH sowie mit Unterstützung des Bezirks Unterfranken. Spessartkarte aus dem Pfinzing-Atlas, Staatsarchiv Nürnberg (Nürnberger Karten und Pläne, Rep. 58, 230).

Stiftung Sparkasse Mainfranken

Raiffeisenbank Main-Spessart

Archäologisches Spessart-Projekt

Spessartbund e.V.

Bezirk Unterfranken

Das ASP ist beratende NGO am Europarat in Straßburg.

# MARKTHEIDENFELD

## ZIMMERN

### AUF DER ROTHENFELSER SONNENSEITE

Der europäische Kulturweg »Markttheidenfeld 3 – Zimmern« wurde realisiert im Rahmen des Projekts »Pathways to Cultural Landscapes« mit Förderung der Stadt Markttheidenfeld, Stiftung der Sparkasse Mainfranken, Raiffeisenbank Main-Spessart eG, Horst Bröstler GmbH sowie mit Unterstützung des Bezirks Unterfranken. Spessartkarte aus dem Pfinzing-Atlas, Staatsarchiv Nürnberg (Nürnberger Karten und Pläne, Rep. 58, 230).

Stiftung Sparkasse Mainfranken

Raiffeisenbank Main-Spessart

Archäologisches Spessart-Projekt

Spessartbund e.V.

Bezirk Unterfranken

Das ASP ist beratende NGO am Europarat in Straßburg.

# EUROPÄISCHE KULTURLANDSCHAFT SPESART

# MARKTHEIDENFELD

## ROUTE 3 ZIMMERN

### AUF DER ROTHENFELSER SONNENSEITE

Zimmern mit der Rothenfelser Kirche und Burg im Hintergrund

PATHWAYS TO CULTURAL LANDSCAPES

# EUROPÄISCHE KULTURLANDSCHAFT SPESART

# MARKTHEIDENFELD

## ROUTE 3 ZIMMERN

### AUF DER ROTHENFELSER SONNENSEITE

Zimmern mit der Rothenfelser Kirche und Burg im Hintergrund

PATHWAYS TO CULTURAL LANDSCAPES

# MARKTHEIDENFELD

**Bis 1811 gehörte Zimmern zu Rothenfels – und nicht nur die Fähre verband diese beiden Orte. Auch Dresch- und Sportplatz hatten die Rothenfelser auf der Zimmerer Seite, die darüber hinaus klimatisch begünstigt ist: Der ehemalige Weinbau profitierte von der Lage nach Südwesten und am sonnigen Mainufer erholten sich im 19. Jahrhundert Städter aus dem Rhein-Main-Gebiet in der Sommerfrische. So wurde Zimmern, bald mit einem Campingplatz, zum Fremdenverkehrsort. Seit 1974 gehört Zimmern zur Stadt Markttheidenfeld. Es reicht vom Norden mit der Schleuse, den ehemaligen Weinbergen und Steinbrüchen über den Ort mit dem Fahr bis in den Süden, wo am Ende des mühlenreichen Rödertals die Gemarkungen von Karbach, Roden und Zimmern aufeinanderstoßen. Erstmals ist Zimmern um 1359 im Wertheimer Steuerverzeichnis nachgewiesen. Es soll aus fünf Höfen bestanden haben. Spätestens seit dem Ende des 15. Jahrhunderts wurde die kleine Siedlung mit der Stadt Rothenfels verbunden. Zimmern war damals wie Bergröthenfels und Windheim ein mit der Stadt vereinigt Dorf und seine Einwohner genossen alle Rechte der Stadt. Bei der Auflösung des Hochstifts Würzburg 1803 fiel Zimmern mit Rothenfels an die Fürsten von Löwenstein-Wertheim, kurz danach wurde der Main zur Grenze und Zimmern bis 1819 Teil des Großherzogtums Baden. Seit 1811 war Zimmern eine selbstständige Gemeinde. Heute (2016) wohnen in Zimmern 505 Einwohner.**

Zimmern mit der Rothenfelser Kirche und Burg im Hintergrund

# MARKTHEIDENFELD

**Bis 1811 gehörte Zimmern zu Rothenfels – und nicht nur die Fähre verband diese beiden Orte. Auch Dresch- und Sportplatz hatten die Rothenfelser auf der Zimmerer Seite, die darüber hinaus klimatisch begünstigt ist: Der ehemalige Weinbau profitierte von der Lage nach Südwesten und am sonnigen Mainufer erholten sich im 19. Jahrhundert Städter aus dem Rhein-Main-Gebiet in der Sommerfrische. So wurde Zimmern, bald mit einem Campingplatz, zum Fremdenverkehrsort. Seit 1974 gehört Zimmern zur Stadt Markttheidenfeld. Es reicht vom Norden mit der Schleuse, den ehemaligen Weinbergen und Steinbrüchen über den Ort mit dem Fahr bis in den Süden, wo am Ende des mühlenreichen Rödertals die Gemarkungen von Karbach, Roden und Zimmern aufeinanderstoßen. Erstmals ist Zimmern um 1359 im Wertheimer Steuerverzeichnis nachgewiesen. Es soll aus fünf Höfen bestanden haben. Spätestens seit dem Ende des 15. Jahrhunderts wurde die kleine Siedlung mit der Stadt Rothenfels verbunden. Zimmern war damals wie Bergröthenfels und Windheim ein mit der Stadt vereinigt Dorf und seine Einwohner genossen alle Rechte der Stadt. Bei der Auflösung des Hochstifts Würzburg 1803 fiel Zimmern mit Rothenfels an die Fürsten von Löwenstein-Wertheim, kurz danach wurde der Main zur Grenze und Zimmern bis 1819 Teil des Großherzogtums Baden. Seit 1811 war Zimmern eine selbstständige Gemeinde. Heute (2016) wohnen in Zimmern 505 Einwohner.**

Zimmern mit der Rothenfelser Kirche und Burg im Hintergrund

# MARKTHEIDENFELD

**The district of Zimmern being a part of the town of Markttheidenfeld since 1974 stretches from the valley of the Karbach with its numerous mills up to the town of Rothenfels on the opposite bank of the river Main. The name of this cultural trail "Rothenfelser Sonnenseite" (Rothenfels' Sunny Side) derives from its former belonging to the town of Rothenfels at the other river bank and from its location at the eastern river bank furthered by a mild climate. Zimmern was first mentioned about 1359 consisting of five properties at this time. In 1811 it became an independent community. Today (2016) there are about 500 inhabitants living in Zimmern. The church of St. Michaels can be traced back in time to the beginning of the 15th century. The rebuilding from 1835 to 1837 was commissioned to the well-known architect Joseph Daniel Ohlmüller (1791–1839) from Munich by the governmental commission for construction.**

**This cultural trail is about 7,5 km. Please follow the sign of a yellow EU-boat on blue background.**

**Le village de Zimmern rattaché à la ville de Markttheidenfeld depuis 1974 s'étend de la vallée du ruisseau Karbach riche en moulins jusqu' à la rive est du Main à hauteur des dernières maisons de Rothenfels situé sur la rive opposée. Le nom de cet itinéraire «le côté ensoleillé de Rothenfels» («Rothenfelser Sonnenseite») s'explique par l'ancienne appartenance de Zimmern à la ville de Rothenfels sur l'autre rive du Main et par le fait que, de par sa situation géographique, le village bénéficie d'un climat privilégié. Zimmern est cité pour la première fois vers 1359 et devait comprendre cinq fermes. Zimmern devient une commune indépendante en 1811. Aujourd'hui (2016), Zimmern compte environ 500 habitants. L'église St-Michel (St. Michael-Kirche) est attestée depuis le début du XV<sup>e</sup> siècle. Le fameux architecte munichois Joseph Daniel Ohlmüller (1791-1839) fut chargé par la Commission nationale d'architecture de Munich de construire ce monument en 1835–1837.**

L'itinéraire culturel fait environ 7,5 kilomètres. Suivez le marquage des petits bateaux jaunes EU sur fond bleu.

# MARKTHEIDENFELD

## ZIMMERN

### AUF DER ROTHENFELSER SONNENSEITE

Der europäische Kulturweg »Markttheidenfeld 3 – Zimmern« wurde realisiert im Rahmen des Projekts »Pathways to Cultural Landscapes« mit Förderung der Stadt Markttheidenfeld, Stiftung der Sparkasse Mainfranken, Raiffeisenbank Main-Spessart eG, Horst Bröstler GmbH sowie mit Unterstützung des Bezirks Unterfranken. Spessartkarte aus dem Pfinzing-Atlas, Staatsarchiv Nürnberg (Nürnberger Karten und Pläne, Rep. 58, 230).

Stiftung Sparkasse Mainfranken

Raiffeisenbank Main-Spessart

Archäologisches Spessart-Projekt

Spessartbund e.V.

Bezirk Unterfranken

Das ASP ist beratende NGO am Europarat in Straßburg.

# MARKTHEIDENFELD

## ZIMMERN

### AUF DER ROTHENFELSER SONNENSEITE

Der europäische Kulturweg »Markttheidenfeld 3 – Zimmern« wurde realisiert im Rahmen des Projekts »Pathways to Cultural Landscapes« mit Förderung der Stadt Markttheidenfeld, Stiftung der Sparkasse Mainfranken, Raiffeisenbank Main-Spessart eG, Horst Bröstler GmbH sowie mit Unterstützung des Bezirks Unterfranken. Spessartkarte aus dem Pfinzing-Atlas, Staatsarchiv Nürnberg (Nürnberger Karten und Pläne, Rep. 58, 230).

Stiftung Sparkasse Mainfranken

Raiffeisenbank Main-Spessart

Archäologisches Spessart-Projekt

Spessartbund e.V.

Bezirk Unterfranken

Das ASP ist beratende NGO am Europarat in Straßburg.

# EUROPÄISCHE KULTURLANDSCHAFT SPESART

# MARKTHEIDENFELD

## ROUTE 3 ZIMMERN

### AUF DER ROTHENFELSER SONNENSEITE

Zimmern mit der Rothenfelser Kirche und Burg im Hintergrund

PATHWAYS TO CULTURAL LANDSCAPES

# EUROPÄISCHE KULTURLANDSCHAFT SPESART

# MARKTHEIDENFELD

## ROUTE 3 ZIMMERN

### AUF DER ROTHENFELSER SONNENSEITE

Zimmern mit der Rothenfelser Kirche und Burg im Hintergrund

PATHWAYS TO CULTURAL LANDSCAPES

# MARKTHEIDENFELD

**Bis 1811 gehörte Zimmern zu Rothenfels – und nicht nur die Fähre verband diese beiden Orte. Auch Dresch- und Sportplatz hatten die Rothenfelser auf der Zimmerer Seite, die darüber hinaus klimatisch begünstigt ist: Der ehemalige Weinbau profitierte von der Lage nach Südwesten und am sonnigen Mainufer erholten sich im 19. Jahrhundert Städter aus dem Rhein-Main-Gebiet in der Sommerfrische. So wurde Zimmern, bald mit einem Campingplatz, zum Fremdenverkehrsort. Seit 1974 gehört Zimmern zur Stadt Markttheidenfeld. Es reicht vom Norden mit der Schleuse, den ehemaligen Weinbergen und Steinbrüchen über den Ort mit dem Fahr bis in den Süden, wo am Ende des mühlenreichen Rödertals die Gemarkungen von Karbach, Roden und Zimmern aufeinanderstoßen. Erstmals ist Zimmern um 1359 im Wertheimer Steuerverzeichnis nachgewiesen. Es soll aus fünf Höfen bestanden haben. Spätestens seit dem Ende des 15. Jahrhunderts wurde die kleine Siedlung mit der Stadt Rothenfels verbunden. Zimmern war damals wie Bergröthenfels und Windheim ein mit der Stadt vereinigt Dorf und seine Einwohner genossen alle Rechte der Stadt. Bei der Auflösung des Hochstifts Würzburg 1803 fiel Zimmern mit Rothenfels an die Fürsten von Löwenstein-Wertheim, kurz danach wurde der Main zur Grenze und Zimmern bis 1819 Teil des Großherzogtums Baden. Seit 1811 war Zimmern eine selbstständige Gemeinde. Heute (2016) wohnen in Zimmern 505 Einwohner.**

Zimmern mit der Rothenfelser Kirche und Burg im Hintergrund

# MARKTHEIDENFELD

**Bis 1811 gehörte Zimmern zu Rothenfels – und nicht nur die Fähre verband diese beiden Orte. Auch Dresch- und Sportplatz hatten die Rothenfelser auf der Zimmerer Seite, die darüber hinaus klimatisch begünstigt ist: Der ehemalige Weinbau profitierte von der Lage nach Südwesten und am sonnigen Mainufer erholten sich im 19. Jahrhundert Städter aus dem Rhein-Main-Gebiet in der Sommerfrische. So wurde Zimmern, bald mit einem Campingplatz, zum Fremdenverkehrsort. Seit 1974 gehört Zimmern zur Stadt Markttheidenfeld. Es reicht vom Norden mit der Schleuse, den ehemaligen Weinbergen und Steinbrüchen über den Ort mit dem Fahr bis in den Süden, wo am Ende des mühlenreichen Rödertals die Gemarkungen von Karbach, Roden und Zimmern aufeinanderstoßen. Erstmals ist Zimmern um 1359 im Wertheimer Steuerverzeichnis nachgewiesen. Es soll aus fünf Höfen bestanden haben. Spätestens seit dem Ende des 15. Jahrhunderts wurde die kleine Siedlung mit der Stadt Rothenfels verbunden. Zimmern war damals wie Bergröthenfels und Windheim ein mit der Stadt vereinigt Dorf und seine Einwohner genossen alle Rechte der Stadt. Bei der Auflösung des Hochstifts Würzburg 1803 fiel Zimmern mit Rothenfels an die Fürsten von Löwenstein-Wertheim, kurz danach wurde der Main zur Grenze und Zimmern bis 1819 Teil des Großherzogtums Baden. Seit 1811 war Zimmern eine selbstständige Gemeinde. Heute (2016) wohnen in Zimmern 505 Einwohner.**

Zimmern mit der Rothenfelser Kirche und Burg im Hintergrund

# AUF DER ROTHENFELSER SONNENSEITE



Start an der St.-Michael-Kirche

## 1 START: AN DER KIRCHE

Der Kulturweg beginnt oberhalb der St.-Michael-Kirche, die seit Beginn des 15. Jahrhunderts belegt ist. Mit dem 1835–37 errichteten Neubau wurde vom staatlichen Baukunstausschuss in München der berühmte Münchner Architekt Joseph Daniel Ohlmüller (1791-1839) beauftragt.

Achten Sie beim Hinabgehen auf der Treppe unterhalb der Kirche rechter Hand auf die in der Mauer eingelassene Figur des heiligen Michael.

Folgen Sie der Markierung des gelben EU-Schiffchens auf blauem Grund auf einer Länge von ca. 7,5 km.



Die Figur des heiligen Michael

Zimmern (»Zimerdorff«) und Kloster Mattenstatt (»Mattesstat«) auf der Pfinzinkarte von 1562/94



## 6 AUSSENSTATION KLOSTER MATTENSTATT

Gegenüber von Hafenoehr liegt an der Straße zwischen Marktheidenfeld und Zimmern das Gelände des Klosters Mattenstatt. Dessen bescheidene Überreste wurden 1983–1984/1998 in Zusammenhang mit dem Straßenausbau vom Historischen Verein von Marktheidenfeld und Umgebung freigelegt. Mattenstatt als klösterliche Niederlassung wird 1226 erstmals als Kapelle genannt. Als Kloster ist es 1324 fassbar und bereits nach 1558 endete das klösterliche Leben. 1998 errichtete der Verleger Horst Bröstler neben den Mauern von Mattenstatt eine Kapelle, die dem hl. Kilian gewidmet ist und in der auch Reste der spätgotischen Fenster des Klosters aufbewahrt werden.



Blick von außen und innen auf die Kapelle von 1998

Der Zimmerer Kulturweg ist der einzige, bei dem der Wanderer die meiste Zeit eine prächtige Burg vor Augen hat – die von Rothenfels. Dies und die klimabegünstigte Zimmerer Kulturlandschaft machen den Reiz des Rundweges aus, was schon vor über 100 Jahren Sommerfrischler aus dem Rhein-Main-Raum zu schätzen wussten.

## 2 FAHR

Die Fähre verband Rothenfels mit Zimmern und verlor von der Mitte des 19. Jahrhunderts an immer mehr an Bedeutung. Rothenfelser Bürger hatten und haben Grundstücke auf der Zimmerner Gemarkung. Unweit vom Fahr lag auf der Zimmerner Seite auf den Fahrwiesen der Rothenfelser Dreschplatz und der Sportplatz. Die Stilllegung des schließlich defizitären Fährbetriebs zwischen Zimmern und Rothenfels 1964 kappte die Verbindung, die heute zu Fuß über die 1933–38 erbaute Schleuse möglich ist.



Blick von der Fähre auf Rothenfels



Das Zimmerer Gasthaus »Zur Sonne« von einer kolorierten Postkarte um 1910



Zimmern und Rothenfels mit dem Main noch vor dem Schleusenbau 1910

## MARKTHEIDENFELD: ROUTE 3 ZIMMERN

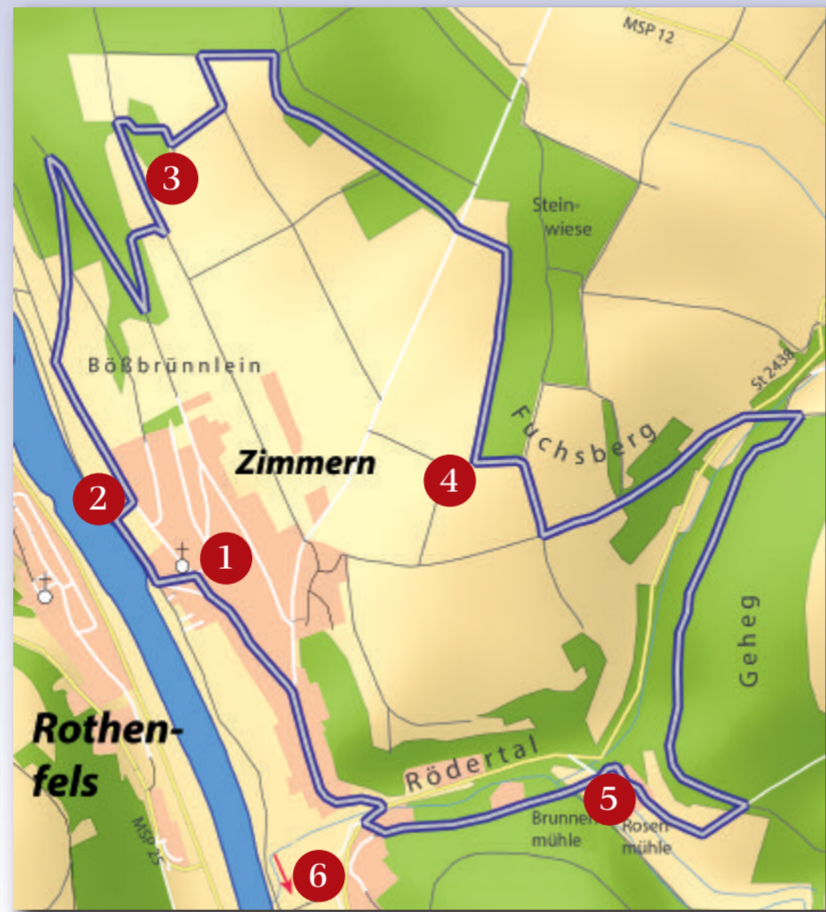

Weglänge ca. 7,5 km

Vom Main auf die Ebene führt der Weg vorbei an alten Weinbergsmauern

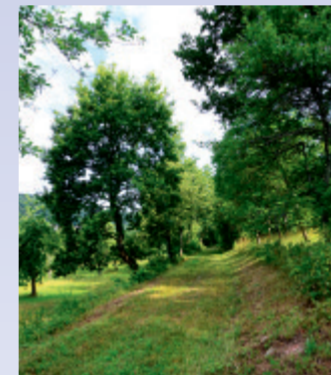

## 3 WEINBERGE UND STEINBRÜCHE

Der Weinbau an den Steilhängen des Mains war nur mit sorgfältig errichteten Trockenmauern möglich. In Zimmern folgte wie überall in Unterfranken dem Niedergang des Weinbaus um 1900 der Obstanbau, besonders Apfelbäume wurden auf den ehemaligen Weinbergterrassen gepflanzt. In Zimmern steht der rote Sandstein oberhalb der Steilhänge nur wenige Meter unter dem Erdboden an. Daher gab es zahlreiche Sandsteinbrüche. 1824 wird das Dorf unter den Gemeinden aufgezählt, wo man »berühmte, rothe Sandsteine« bricht, die »als Handelsartikel weit verführt werden.« Heute gibt es keinen Abbau mehr.



Der Bildstock am Neubergsweg wurde 1724 errichtet und verweist auf den Weinbau.

## 4

Ein alter Grenzstein zwischen Rodener und Zimmerner Gemarkung



## 5 STEINWIESE

Die Gemarkungsgrenze zwischen Zimmern und Roden, die hier zugleich Waldgrenze ist, entstand erst 1735, als die bis dahin gemeinsame Gemarkung zwischen den beiden Gemeinden aufgeteilt wurde. Wenige Meter davon entfernt steht im Wald der Gedenkstein an den Jagdunfall des Privatiers Georg Müller aus Zimmern im Jahre 1907. An Georg Müller erinnert seine Villa im Dorf, die zu den Villenbauten gehört, wie sie um 1900 im Rödertal oder auf der anderen Mainseite in Rothenfels errichtet wurden. Die »Sommerfrische«, der Aufenthalt auf dem Land, wurde ab der Mitte des 19. Jahrhunderts beim Bürgertum beliebt.



Zum Müller-Denkmal führt ein Abstecher, ca. 50 m vom Kulturweg entfernt.



Villa Müller. Ausschnitt aus einer kolorierten Postkarte, um 1900.

## 6

Das Sommerhaus Bauer plante der bekannte Architekt Georg Metzendorf um 1909.

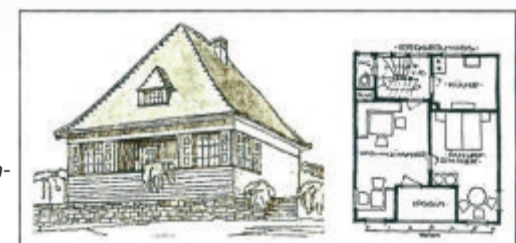

## 5

## MÜHLEN IM RÖDERTAL

Die ehemaligen Mühlen im Rödertal stehen auf engem Raum auf den Gemarkungen von Roden, Karbach und Zimmern (heute Marktheidenfeld). Von oben kommt zunächst der zu Roden gehörende Mühlenweiler. Aus zwei Mühlen, weiter im Westen und auf Karbacher Gemarkung, entstand seit 1702 das heute als »Hessenmühle« bezeichnete Anwesen. Die direkt gegenüber der Einfahrt nach Zimmern gelegenen beiden Mühlen, Rothenmühle und Schmittmühle, liegen wieder auf Rodener Gemarkung. Auf der gegenüberliegenden Straßenseite gehören die ersten Gebäude zu den ehemaligen Zimmerner Mühlen.



Das Zipprich-Kreuz liegt auf dem Weg ins Rödertal.



Die Hessenmühle auf einer historischen Aufnahme



Der Mühlenweiler (2016)